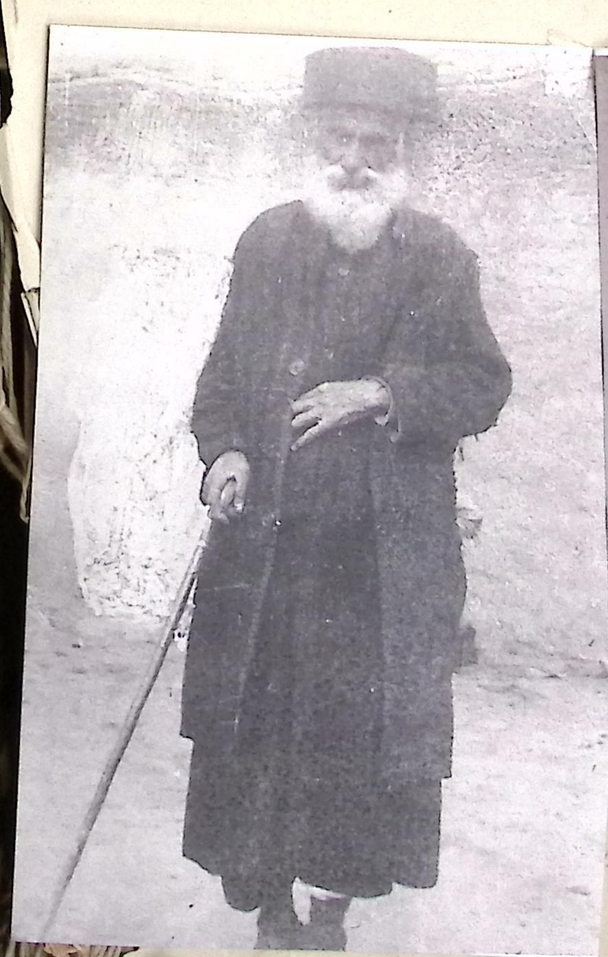

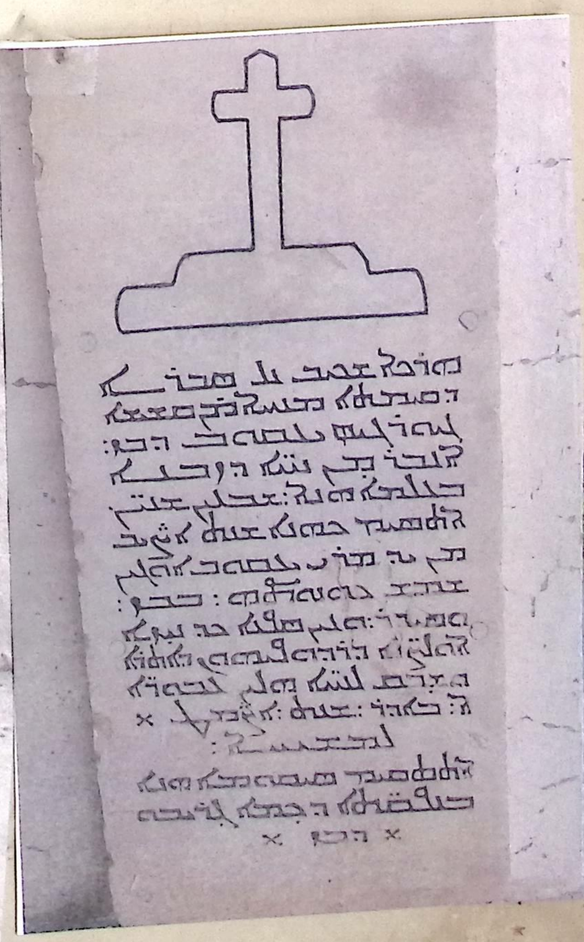

سجدة

٤٥ ـ باب الحكم في الأسرى

قال الله تعالى: ﴿فَإِمَّا مَنًّا بَعْدُ وَإِمَّا فِدَاءً﴾ [محمد: ٤]. وقال تعالى: ﴿مَا كَانَ لِنَبِيٍّ أَنْ يَكُونَ لَهُ أَسْرَىٰ حَتَّىٰ يُثْخِنَ فِي الْأَرْضِ﴾ [الأنفال: ٦٧]. وقال تعالى: ﴿وَيُطْعِمُونَ الطَّعَامَ عَلَىٰ حُبِّهِ مِسْكِينًا وَيَتِيمًا وَأَسِيرًا﴾ [الإنسان: ٨]. وقال تعالى: ﴿لَوْلَا كِتَابٌ مِنَ اللَّهِ سَبَقَ لَمَسَّكُمْ فِيمَا أَخَذْتُمْ عَذَابٌ عَظِيمٌ﴾ [الأنفال: ٦٨].

وقال تعالى: ﴿فَإِذَا لَقِيتُمُ الَّذِينَ كَفَرُوا فَضَرْبَ الرِّقَابِ حَتَّىٰ إِذَا أَثْخَنْتُمُوهُمْ فَشُدُّوا الْوَثَاقَ﴾ [محمد: ٤].

وقال تعالى: ﴿يَا أَيُّهَا النَّبِيُّ قُلْ لِمَنْ فِي أَيْدِيكُمْ مِنَ الْأَسْرَىٰ إِنْ يَعْلَمِ اللَّهُ فِي قُلُوبِكُمْ خَيْرًا يُؤْتِكُمْ خَيْرًا مِمَّا أُخِذَ مِنْكُمْ وَيَغْفِرْ لَكُمْ﴾ [الأنفال: ٧٠].

وقال تعالى: ﴿وَإِنْ يُرِيدُوا خِيَانَتَكَ فَقَدْ خَانُوا اللَّهَ مِنْ قَبْلُ فَأَمْكَنَ مِنْهُمْ﴾ [الأنفال: ٧١].

وقال تعالى: ﴿وَإِنْ جَنَحُوا لِلسَّلْمِ فَاجْنَحْ لَهَا وَتَوَكَّلْ عَلَى اللَّهِ﴾ [الأنفال: ٦١].

وقال تعالى: ﴿وَإِنْ أَحَدٌ مِنَ الْمُشْرِكِينَ اسْتَجَارَكَ فَأَجِرْهُ حَتَّىٰ يَسْمَعَ كَلَامَ اللَّهِ ثُمَّ أَبْلِغْهُ مَأْمَنَهُ﴾ [التوبة: ٦].

وقال تعالى: ﴿فَمَا اسْتَقَامُوا لَكُمْ فَاسْتَقِيمُوا لَهُمْ﴾ [التوبة: ٧].

وقال تعالى: ﴿كَيْفَ وَإِنْ يَظْهَرُوا عَلَيْكُمْ لَا يَرْقُبُوا فِيكُمْ إِلًّا وَلَا ذِمَّةً﴾ [التوبة: ٨].

وقال تعالى: ﴿وَإِنْ نَكَثُوا أَيْمَانَهُمْ مِنْ بَعْدِ عَهْدِهِمْ وَطَعَنُوا فِي دِينِكُمْ فَقَاتِلُوا أَئِمَّةَ الْكُفْرِ﴾ [التوبة: ١٢].

وقال تعالى: ﴿وَإِنْ طَائِفَتَانِ مِنَ الْمُؤْمِنِينَ اقْتَتَلُوا فَأَصْلِحُوا بَيْنَهُمَا﴾ [الحجرات: ٩].

وقال تعالى: ﴿وَإِنْ خِفْتُمْ شِقَاقَ بَيْنِهِمَا فَابْعَثُوا حَكَمًا مِنْ أَهْلِهِ وَحَكَمًا مِنْ أَهْلِهَا﴾ [النساء: ٣٥].

وقال تعالى: ﴿وَإِنْ امْرَأَةٌ خَافَتْ مِنْ بَعْلِهَا نُشُوزًا أَوْ إِعْرَاضًا فَلَا جُنَاحَ عَلَيْهِمَا أَنْ يُصْلِحَا بَيْنَهُمَا صُلْحًا﴾ [النساء: ١٢٨].

وقال تعالى: ﴿وَإِنْ عَاقَبْتُمْ فَعَاقِبُوا بِمِثْلِ مَا عُوقِبْتُمْ بِهِ﴾ [النحل: ١٢٦].

وقال تعالى: ﴿وَإِنْ عَادُوا فَعُدْنَا﴾ [الإسراء: ٨].

وقال تعالى: ﴿وَإِنْ كَادُوا لَيَفْتِنُونَكَ عَنِ الَّذِي أَوْحَيْنَا إِلَيْكَ لِتَفْتَرِيَ عَلَيْنَا غَيْرَهُ﴾ [الإسراء: ٧٣].

وقال تعالى: ﴿وَإِنْ كَادُوا لَيَسْتَفِزُّونَكَ مِنَ الْأَرْضِ لِيُخْرِجُوكَ مِنْهَا﴾ [الإسراء: ٧٦].

وقال تعالى: ﴿وَإِنْ كَانَ مَكْرُهُمْ لِتَزُولَ مِنْهُ الْجِبَالُ﴾ [إبراهيم: ٤٦].

وقال تعالى: ﴿وَإِنْ كَانَ كَبُرَ عَلَيْكَ إِعْرَاضُهُمْ فَإِنِ اسْتَطَعْتَ أَنْ تَبْتَغِيَ نَفَقًا فِي الْأَرْضِ أَوْ سُلَّمًا فِي السَّمَاءِ فَتَأْتِيَهُمْ بِآيَةٍ﴾ [الأنعام: ٣٥].

وقال تعالى: ﴿وَإِنْ كَانَ كَبُرَ عَلَيْكَ إِعْرَاضُهُمْ فَإِنِ اسْتَطَعْتَ أَنْ تَبْتَغِيَ نَفَقًا فِي الْأَرْضِ أَوْ سُلَّمًا فِي السَّمَاءِ فَتَأْتِيَهُمْ بِآيَةٍ﴾ [الأنعام: ٣٥].

وقال تعالى: ﴿وَإِنْ كَانَ كَبُرَ عَلَيْكَ إِعْرَاضُهُمْ فَإِنِ اسْتَطَعْتَ أَنْ تَبْتَغِيَ نَفَقًا فِي الْأَرْضِ أَوْ سُلَّمًا فِي السَّمَاءِ فَتَأْتِيَهُمْ بِآيَةٍ﴾ [الأنعام: ٣٥].

وقال تعالى: ﴿وَإِنْ كَانَ كَبُرَ عَلَيْكَ إِعْرَاضُهُمْ فَإِنِ اسْتَطَعْتَ أَنْ تَبْتَغِيَ نَفَقًا فِي الْأَرْضِ أَوْ سُلَّمًا فِي السَّمَاءِ فَتَأْتِيَهُمْ بِآيَةٍ﴾ [الأنعام: ٣٥].

وقال تعالى: ﴿وَإِنْ كَانَ كَبُرَ عَلَيْكَ إِعْرَاضُهُمْ فَإِنِ اسْتَطَعْتَ أَنْ تَبْتَغِيَ نَفَقًا فِي الْأَرْضِ أَوْ سُلَّمًا فِي السَّمَاءِ فَتَأْتِيَهُمْ بِآيَةٍ﴾ [الأنعام: ٣٥].

وقال تعالى: ﴿وَإِنْ كَانَ كَبُرَ عَلَيْكَ إِعْرَاضُهُمْ فَإِنِ اسْتَطَعْتَ أَنْ تَبْتَغِيَ نَفَقًا فِي الْأَرْضِ أَوْ سُلَّمًا فِي السَّمَاءِ فَتَأْتِيَهُمْ بِآيَةٍ﴾ [الأنعام: ٣٥].

وقال تعالى: ﴿وَإِنْ كَانَ كَبُرَ عَلَيْكَ إِعْرَاضُهُمْ فَإِنِ اسْتَطَعْتَ أَنْ تَبْتَغِيَ نَفَقًا فِي الْأَرْضِ أَوْ سُلَّمًا فِي السَّمَاءِ فَتَأْتِيَهُمْ بِآيَةٍ﴾ [الأنعام: ٣٥].

وقال تعالى: ﴿وَإِنْ كَانَ كَبُرَ عَلَيْكَ إِعْرَاضُهُمْ فَإِنِ اسْتَطَعْتَ أَنْ تَبْتَغِيَ نَفَقًا فِي الْأَرْضِ أَوْ سُلَّمًا فِي السَّمَاءِ فَتَأْتِيَهُمْ بِآيَةٍ﴾ [الأنعام: ٣٥].

وقال تعالى: ﴿وَإِنْ كَانَ كَبُرَ عَلَيْكَ إِعْرَاضُهُمْ فَإِنِ اسْتَطَعْتَ أَنْ تَبْتَغِيَ نَفَقًا فِي الْأَرْضِ أَوْ سُلَّمًا فِي السَّمَاءِ فَتَأْتِيَهُمْ بِآيَةٍ﴾ [الأنعام: ٣٥].

وقال تعالى: ﴿وَإِنْ كَانَ كَبُرَ عَلَيْكَ إِعْرَاضُهُمْ فَإِنِ اسْتَطَعْتَ أَنْ تَبْتَغِيَ نَفَقًا فِي الْأَرْضِ أَوْ سُلَّمًا فِي السَّمَاءِ فَتَأْتِيَهُمْ بِآيَةٍ﴾ [الأنعام: ٣٥].

ولا يجوز أن يكون الشيء الواحد في الوقت الواحد
في المكان الواحد على الحالة الواحدة
موجودا ومعدوما معا

فإن قال قائل: فما الدليل على أن الشيء
الواحد لا يجوز أن يكون في الوقت الواحد
في المكان الواحد على الحالة الواحدة
موجودا ومعدوما معا؟

قيل له: الدليل على ذلك أن الوجود
ضد العدم، والضد لا يجامع ضده
في محل واحد في حال واحدة

فإن قال: فما الدليل على أن الضد
لا يجامع ضده في محل واحد في حال واحدة؟

قيل له: الدليل على ذلك أن الضد
لو جامع ضده في محل واحد في حال
واحدة لم يخل من أحد أمرين
إما أن يكون كل واحد منهما
ضدا لصاحبه، أو لا يكون كل
واحد منهما ضدا لصاحبه

فإن قال: فما الدليل على أن كل
واحد منهما لا يكون ضدا لصاحبه؟

قيل له: الدليل على ذلك أن
كل واحد منهما لو كان ضدا
لصاحبه لكان كل واحد منهما
يمنع صاحبه من الوجود
ويقتضي وجوده
وكان كل واحد منهما
يقتضي عدم صاحبه
ويمنع وجوده
وكان كل واحد منهما
يقتضي وجود نفسه
ويمنع عدم نفسه
وكان كل واحد منهما
يقتضي عدم نفسه
ويمنع وجود نفسه
وكان كل واحد منهما
يقتضي وجود صاحبه
ويمنع عدم صاحبه

ⲡⲉⲛⲧⲁⲩⲥⲟⲩⲛ ⲛⲁⲓ ⲛⲁⲛ ⲉⲧⲃⲉ ⲡⲓⲙⲁ ⲉⲧⲣⲉⲛⲉⲓ ⲉⲣⲟⲥ ⲉⲃⲟⲗ ⲙ̀ⲡⲉⲛⲥⲱⲙⲁ ⲉⲧⲟⲩⲁⲁⲃ

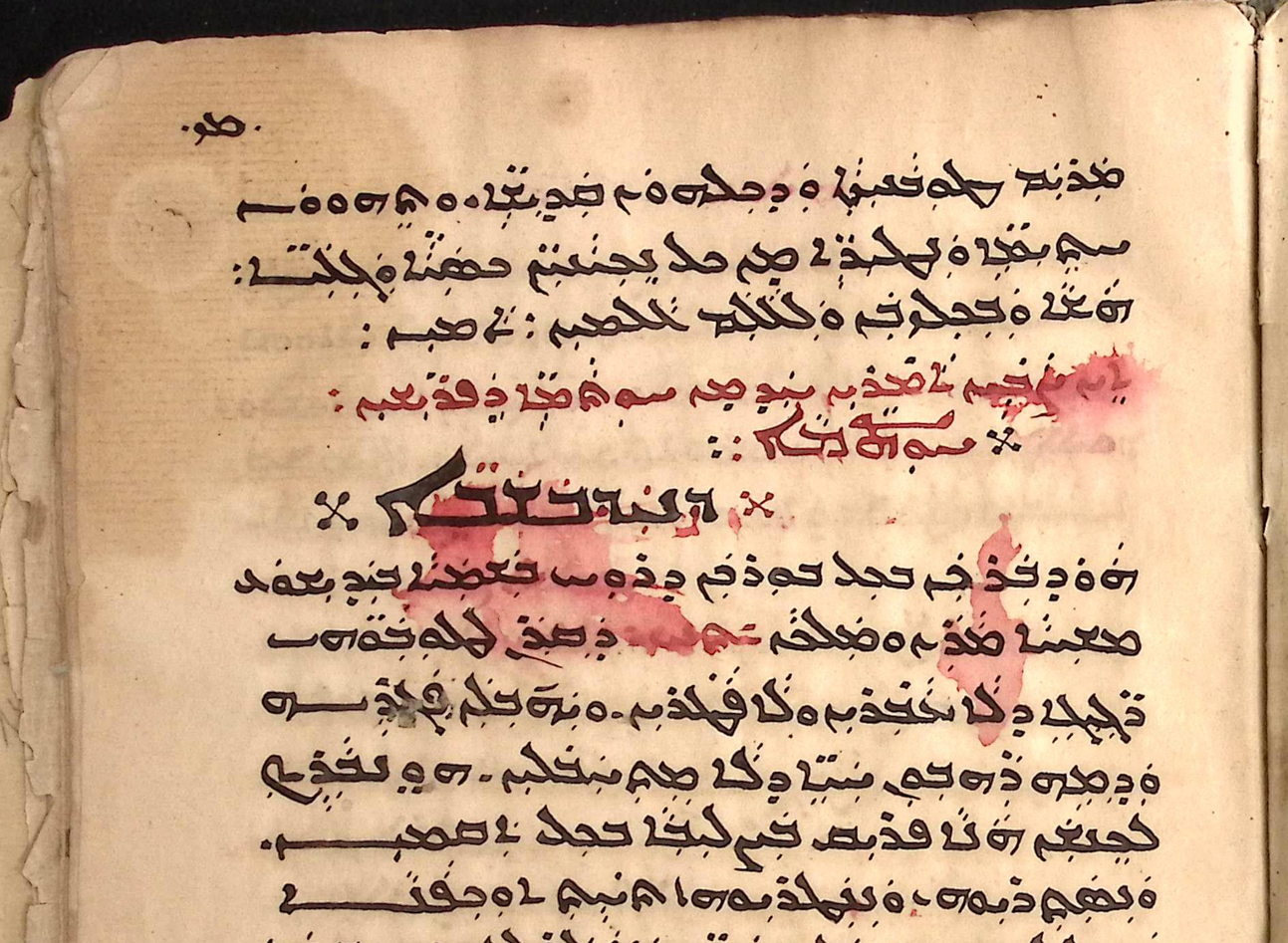

٢٧ ::

::

::

ڪتاب الصلوٰة

باب فرض الصلوٰة وفضلها

قال الله تعالى ان الصلوٰة كانت على المؤمنين كتابا موقوتا وقال تعالى حافظوا على الصلوات والصلوٰة الوسطى وقال تعالى وقوموا لله قانتين وقال تعالى واقيموا الصلوٰة وقال تعالى ان الصلوٰة تنهى عن الفحشاء والمنكر وقال تعالى واستعينوا بالصبر والصلوٰة وقال تعالى واقم الصلوٰة لذكرى وقال تعالى فويل للمصلين الذين هم عن صلاتهم ساهون وقال تعالى ان الذين يتلون كتاب الله واقاموا الصلوٰة وقال تعالى ان الذين امنوا وعملوا الصالحات واقاموا الصلوٰة وقال تعالى رجال لا تلهيهم تجارة ولا بيع عن ذكر الله واقام الصلوٰة وقال تعالى ان الذين امنوا وعملوا الصالحات واقاموا الصلوٰة وقال تعالى ان الذين يتلون كتاب الله واقاموا الصلوٰة وقال تعالى ان الذين امنوا وعملوا الصالحات

ఆ పాపాత్ములు ఆ పాపాత్ములు ఆ పాపాత్ములు

ے بحساب سنہ 1918 عیسوی۔ بدستخط
[illegible]
ے بحساب سنہ 1918 عیسوی۔ بدستخط
[illegible]